PACHTINSCHRIJVING OBJECT 549

Landbouwgrond gelegen nabij het Achterwegje te Doornspijk

Sluiting inschrijving: donderdag 28 april 2022 om 14:00 uur

Categorie 2: pachtuitgifte ruilgrond



PACHTGROND.NU

in opdracht van:

≡ provincie
Gelderland

Zwolle, april 2022

Inhoudsopgave

1. Inleiding.....	3
2. Omschrijving pachtobject.....	4
3. Kaarten pachtobject.....	6
4. Inschrijfvoorwaarden	7
5. Pachtovereenkomst.....	9

1. Inleiding

De provincie Gelderland biedt hierbij landbouwgrond in geliberaliseerde pacht aan. Deze brochure bevat belangrijke informatie over de aangeboden pachtgrond. Wij verzoeken u vriendelijk deze brochure aandachtig door te lezen alvorens u zich inschrijft op het object op www.pachtgrond.nu.

Deze brochure bevat een omschrijving van het pachtobject gevolgd door kaarten van het pachtobject. Daarna treft u de inschrijfvoorwaarden. Hierin wordt de procedure van uitgifte toegelicht en staat omschreven aan welke voorwaarden u dient te voldoen om op het object te kunnen inschrijven. Tot slot treft u de geliberaliseerde pachtovereenkomst met nadere voorwaarden.

Om in aanmerking te komen voor de in deze brochure aangeboden grond dient u zich op het pachtobject in te schrijven op de website www.pachtgrond.nu. Doormiddel van uw inschrijving gaat u akkoord met de in deze brochure vermelde voorwaarden, geliberaliseerde pachtovereenkomst en aanvullende voorwaarden.

Op de potentiële inschrijver rust een eigen onderzoeksplicht. Hij kan geen rechten ontleen aan deze brochure.

Let op!

In het kader van het zogenoemde 'Natuur-inclusief beheer van provinciale gronden' worden de provinciale eigendomsgronden in 2022 grotendeels uitgegeven met gebruiksbepalingen. Dit ter bevordering van de biodiversiteit op de locaties waar dit effect heeft. De gebruiksvoorwaarden worden nader omschreven in deze bij het pachtobject behorende brochure van [pachtgrond.nu](http://www.pachtgrond.nu). Het is van belang dat u als pachter goede notie neemt van de gestelde gebruiksbepalingen. Het correcte gebruik van deze gronden zal in 2022 worden gecontroleerd. **Het object mag slechts worden bemest met ruige rundermest (mestcode 10 volgens Tabel 5 Forfaitaire stikstof- en fosfaatgehalten in dierlijke mest van de RVO, d.d. februari 2019) met een maximum van 20 ton per ha. Gebruik met andere meststoffen (drijf-, vaste-, kunstmest etc.) is niet toegestaan.**

2. Omschrijving pachtobject

Algemeen:

In pacht aangeboden landbouwgrond betreffende grasland, totaal groot 0,8890 ha. De percelen zijn gelegen nabij het Achterwegje te Doornspijk.

Kadastrale informatie:

Burgerlijke gemeente	Perceel	Oppervlakte	Straat	Plaats
Elburg	DSK00D 01134G0000	0,8890	Achterwegje	Doornspijk
	Totaal groot:	0,8890	hectare	

Grondsoort:

Het betreft zavel en veen. (bron: Alterra)

Type gebruik:

grasland

Gebruik 2021: teelt van gras (bron: Rijksdienst voor Ondernemend Nederland).

RVO:

De pachter dient zelf zorg te dragen voor de opgave bij de RVO. De provincie aanvaardt geen enkele verantwoordelijkheid of aansprakelijkheid in verband met deze opgave, en voor de voorwaarden die RVO stelt of de verplichtingen die de pachter met RVO aangaat. De provincie is ook niet aansprakelijk indien de omschrijving of het gebruik van het pachtobject niet voldoet aan de eisen die RVO daaraan stelt en voor eventuele kortingen of sancties die diensgevolge aan de pachter worden opgelegd.

Pachtperiode:

De grond wordt in geliberaliseerde pacht aangeboden voor een periode van 1 jaar, ingaande op **1 januari 2022 en eindigende 31 december 2022**. De inschrijfvoorwaarden en geliberaliseerde pachtovereenkomst, inclusief algemene voorwaarden zijn bij de brochure gevoegd.

Bijzonderheden:

In het kader van het zogenoemde '**Natuur-inclusief beheer van provinciale gronden**' worden de provinciale eigendomsgronden in 2022 grotendeels uitgegeven met gebruiksbepalingen. Dit ter bevordering van de biodiversiteit op de locaties waar dit effect heeft. Het is van belang dat u als pachter goede notie neemt van de gestelde gebruiksbepalingen. Het correcte gebruik van deze gronden zal in 2022 worden gecontroleerd.

Het object mag slechts worden bemest met ruige rundermest (mestcode 10 volgens Tabel 5 Forfaitaire stikstof- en fosfaatgehalten in dierlijke mest van de RVO, d.d. februari 2019) met een maximum van 20 ton per ha. Gebruik met andere meststoffen (drijf-, vaste-, kunstmest etc.) is niet toegestaan.

Ingeval het gepachte grasland betreft, wordt hier ook alvast opgemerkt dat het de pachter niet is toegestaan om het grasland te scheuren, frezen of herinzaaien.

Ingeval het gepachte bouwland betreft, mag pachter op het pachtobject granen (geen mais), luzerne, vlas, hennepvezel, sorghum, Rode klaver, Inkarnaat klaver, Alexandrijnse klaver, boekweit, zonnebloem, bladkool en gele mosterd telen. Het is pachter niet toegestaan om van bouwland, grasland te maken.

De gebruiksvoorwaarden worden nader omschreven in de pachtovereenkomst welke u vindt in hoofdstuk 5 van deze brochure.

Afstandscriterium:

Er geldt een afstandscriterium van 10 kilometer (zie ook inschrijfvoorwaarden “Artikel 1, lid 4”).

Aanvaarding:

Het pachtobject wordt opgeleverd in de huidige staat.

3. Kaarten pachtobject

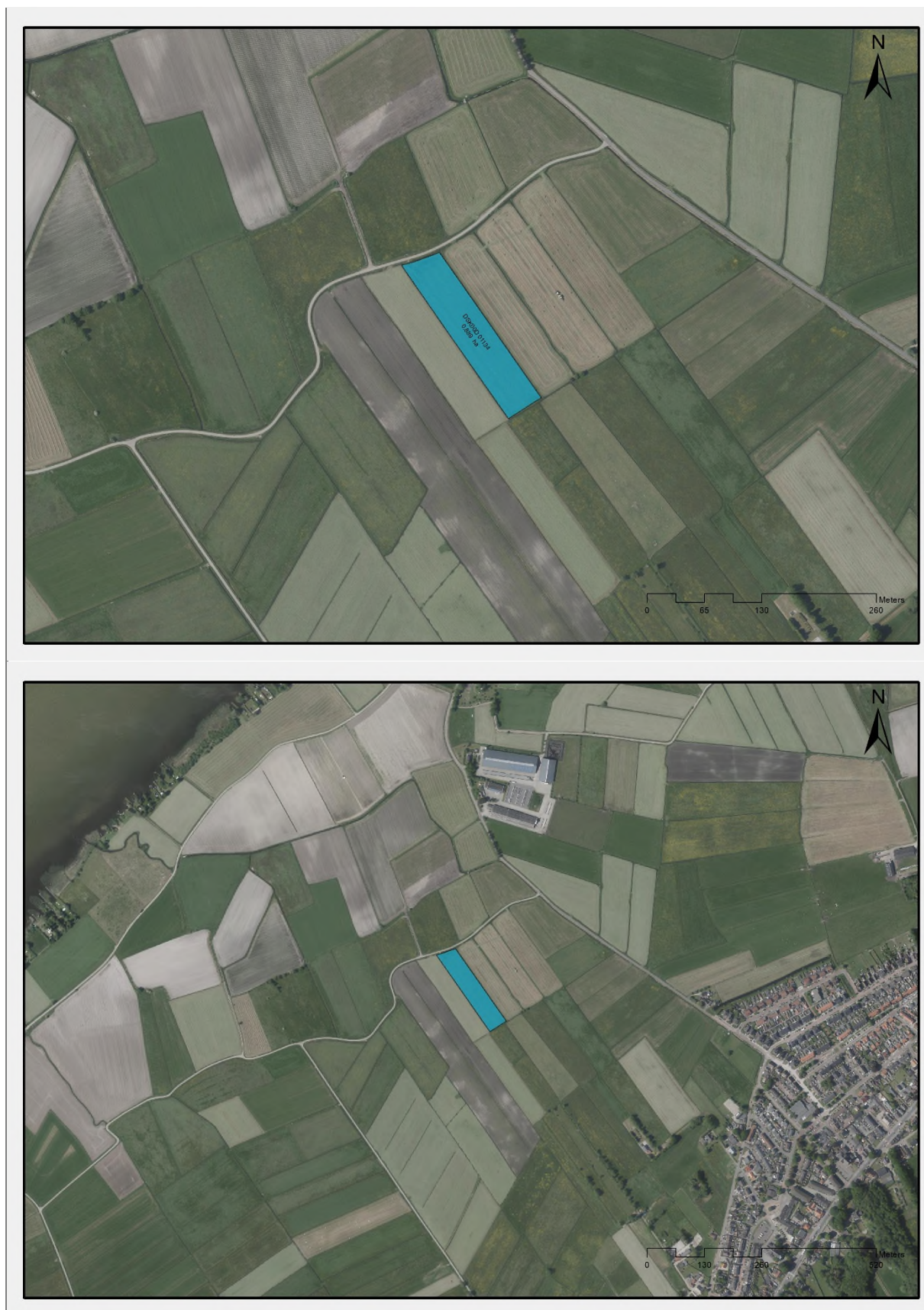

4. Inschrijvoorwaarden

Artikel 1 Inschrijving

1. Een inschrijver dient een account aan te maken op pachtgrond.nu. Na het inloggen op het account, middels een gebruikersnaam en wachtwoord, kan de inschrijver via de knop "inschrijven" bij het betreffende object een bod uitbrengen. De inschrijver komt vervolgens op het digitaal inschrijfformulier van de notaris waar de inschrijver het bod kan invullen en verzenden.
2. Het inschrijvingsformulier van de inschrijver komt in een digitale database te staan welke alleen toegankelijk is voor de notaris.
3. De inschrijver dient een bedrijfsmatige landbouwer te zijn, een relatienummer te bezitten bij de Rijksdienst voor Ondernemend Nederland (RVO), ingeschreven te staan bij de Kamer van Koophandel met een SBI-code die begint met 01.1, 01.2, 01.3, 01.4, 01.5, of 01.6 als hoofdactiviteit en in bezit te zijn van een geldig legitimatiebewijs.
4. Een inschrijver dient met zijn bedrijf binnen een straal van 10 kilometer van het pachtobject gevestigd te zijn.
5. Er wordt géén maximum pacht prijs per hectare als uitgangspunt gesteld. De prijs wordt bij inschrijving door de markt bepaald. Als minimale pacht prijs voor percelen cultuurgrond *zonder* gebruiksbeperkingen, wordt de zogenoemde regionorm gehanteerd. Deze regionorm is *niet* van toepassing voor percelen met gebruiksbeperkingen. **De regionorm voor dit pachtobject betreft: n.v.t.**
6. Op het digitale inschrijvingsformulier dient de inschrijver het bod in te vullen en te verzenden. Van de inschrijving ontvangt de inschrijver per e-mail een bevestiging.

Artikel 2 Het bod

1. Elk bod dient onvoorwaardelijk, onherroepelijk en zonder enig voorbehoud te zijn. Een bod in strijd hiermee is ongeldig.
2. Het bod omvat de pacht prijs in euro's voor het gehele pachtobject voor de betreffende pachtperiode. Het bod moet worden uitgedrukt in één bedrag in euro's. Een niet in gehele euro's uitgedrukt bod wordt steeds naar beneden in euro's afgerond. Een bod dat is uitgedrukt in relatie tot een ander bod, zodanig dat het bod gelijk is aan het andere bod vermeerderd met een bedrag, is ongeldig.
3. Een op het inschrijvingsformulier uitgebracht bod kan na verzending tot de sluitingsdatum van de inschrijving van het object op pachtgrond.nu worden aangepast. Indien na sluiting van de inschrijving blijkt dat het hoogste bod door meer bieders is uitgebracht, dan wordt op basis van het moment van inschrijven vastgesteld wie het object gegund krijgt. Het object wordt in een dergelijke situatie gegund aan de hoogsteieder die het bod als eerste heeft uitgebracht.
4. Indien meer personen gezamenlijk het bod uitbrengen, dan zijn zij hoofdelijk aansprakelijk voor de op hen krachtens de verpachting bij inschrijving rustende verplichtingen en voor de daaruit eventueel voortvloeiende pachtverhouding.

5. De inschrijver verklaart dat hij, voordat hij een bod plaatst, kennis heeft genomen van de bepalingen in deze brochure en dat de inhoud van deze brochure en de gevolgen van het plaatsen van zijn bod hem voldoende voor ogen staan. Elke inschrijver blijft aan zijn bod, ook al is dit niet het hoogste, gebonden totdat:
- a. de verpachter gunt aan een ander; of
 - b. vaststaat dat niet wordt gegund; of
 - c. de termijn waarbinnen de verpachter tot gunning kan overgaan is verstreken zonder dat is gegund; of
 - d. de verpachting bij inschrijving wordt afgelast.

Artikel 3 Gunning, beraad, niet gunning en afgelasting

1. Na de sluitingsdatum van de inschrijving, dient de verpachter te verklaren of hij gunt en aan wie, of hij gebruik maakt van het recht van beraad of niet gunt, met inachtneming van het navolgende.
2. De verpachter heeft het recht niet te gunnen of zich omtrent het al of niet gunnen te beraden. De termijn van beraad eindigt op 21 dagen na de sluitingsdatum van het betreffende object of zoveel eerder als de verpachter mocht hebben gegund.
3. De verpachting bij inschrijving kan, zolang niet is gegund, steeds en zonder opgave van redenen door verpachter worden afgelast.
4. De gunning van de objecten vindt plaats aan de hoogste bidder die voldoet aan de gestelde voorwaarden. Indien alle inschrijvers op een object niet voldoen aan de gestelde voorwaarden, kan verpachter in afwijking van de gestelde voorwaarden een gunningsbesluit nemen.
5. Per pachtjaar geldt er een gunningslimiet van 2 pachtobjecten per bedrijf. De gunning vindt per fase op volgende van oppervlakte van het object plaats, waarbij gestart wordt met het object met de grootste oppervlakte in hectares. Na het bereiken van de limiet van 2 objecten per bedrijf, wordt de op één na hoogste bidder beoordeeld enz..
6. Een gunning wordt door de verpachter of door Saltus Beheer B.V. namens de verpachter aan alle inschrijvers op dit pachtobject bekend gemaakt doormiddel van een e-mailbericht met de vermelding van het hoogste bod en de inschrijver waarvan dit bod afkomstig is. Alle andere biedingen worden niet bekend gemaakt.
7. Er komt door gunning een geliberaliseerde pachtovereenkomst tot stand. De gegunde partij is verplicht het pachtobject in gebruik te nemen onder de in de pachtovereenkomst en in deze brochure gestelde voorwaarden en is verplicht het geboden bedrag te betalen.
8. De provincie Gelderland hanteert een lijst met partijen die om uiteenlopende redenen uitgesloten zijn van deelname aan deze inschrijving. De aard van deze lijst ligt o.a. in het niet nakomen van betalingsverplichtingen, onjuist gebruik van objecten van de provincie e.d.. De partijen die op deze lijst staan hebben daar persoonlijk bericht van ontvangen.

Artikel 4 Geliberaliseerde Pachtovereenkomst

1. De inschrijver verklaart door het verzenden van het bod volledig bekend en akkoord te zijn met de inhoud van de te sluiten geliberaliseerde pachtovereenkomst.
2. Ondertekening van de pachtovereenkomst door beide partijen zal plaatsvinden uiterlijk 21 dagen na definitieve gunning.
3. De pachter kan pas over het pachtobject beschikken op het moment dat de verpachter de pachtovereenkomst getekend retour ontvangen heeft.

5. Pachtovereenkomst



GELIBERALISEERDE PACTH VOOR 6 JAAR OF KORTER

(in de zin van art. 7:397 lid 1 van het Burgerlijk Wetboek)

Contract nummer:

ONDERGETEKENDEN:

De publiekrechtelijke rechtspersoon **Provincie Gelderland**, gevestigd te Arnhem, Markt 11 (correspondentieadres: postbus 9090, 6800 GX Arnhem), te dezen vertegenwoordigd door de afdelingsmanager van de afdeling Uitvoering Werken, thans de heer J.H.A. Arts, te dezen handelende krachtens het Algemeen reglement mandaat Gelderland 2009, rechtsgeldig vertegenwoordigend en handelend ter uitvoering van het in mandaat genomen besluit van Gedeputeerde Staten van de provincie Gelderland, d.d. [datum invullen waarop mandaatparaaf is gegeven], zaaknummer 2021-000232 hierna te noemen: "**verpachter**"

hierna te noemen: "**verpachter**"

en

[**naam**] hierbij rechtsgeldig vertegenwoordigd door [naam], gevestigd te [plaats] aan de [adres], ingeschreven in het Handelsregister bij de Kamer van Koophandel onder nummer [nummer],

hierna te noemen: "**pachter**"

verpachter en pachter hierna gezamenlijk te noemen: "**partijen**"

NEMEN HET VOLGENDE IN AANMERKING:

- dat verpachter eigenaar is van het perceel, kadastraal bekend **PM** met een oppervlakte van **PM** ha. (hierna: "**het pachtobject**");
- dat verpachter het pachtobject middels een openbare inschrijving via de website pachtgrond.nu heeft aangeboden als landbouwgrond in geliberaliseerde pacht voor het gebruiksseizoen 2022 en dit aanbod is vastgelegd in een brochure van [datum];
- de verpachter het pachtobject aan pachter heeft gegund;
- dat partijen de bereikte overeenstemming in het navolgende wensen vast te leggen.



provincie
Gelderland

Paraaf verpachter

- Object [naam object] -

Paraaf pachter

Bijzondere voorwaarden

6. De navolgende bijzondere voorwaarden zijn overeengekomen:
- Artikel 5 lid 2 en 5 lid 3 van de Algemene Voorwaarden zijn niet van toepassing.
 - In afwijking van artikel 24 van de Algemene Voorwaarden komen de kosten verbonden aan de opstelling en afsluiting van deze pachtovereenkomst, alsmede de kosten van eventuele aanvullings- en wijzigingsovereenkomsten voor rekening van verpachter.
 - De toetsingskosten van de Grondkamer komen – overeenkomstig artikel 24 van de Algemene Voorwaarden – voor rekening van pachter.
 - Met het pachtobject hangen geen productierechten of betalingsrechten samen. Eventuele fosfaatrechten blijven bij de pachter. Indien na de ingangsdatum van de pachtovereenkomst (nieuwe) productierechten of betalingsrechten ontstaan, geldt het bepaalde in artikel 13 van de Algemene Voorwaarden.
 - Het is pachter niet toegestaan om bolgewassen (o.a. lelies) te telen.

Aanvullende voorwaarden

In afwijking van de algemene voorwaarden zijn partijen onderstaande aanvullende voorwaarden overeengekomen behorende bij de pachtovereenkomst, hierna te noemen “**Aanvullende Voorwaarden**”. Een toelichting op deze Aanvullende Voorwaarden is als **bijlage 3** aan deze pachtovereenkomst gehecht en de inhoud daarvan is pachter genoegzaam bekend. De algemene voorwaarden zijn onverkort van toepassing op deze pachtovereenkomst behoudens voor zover daarvan wordt afgeweken in de Aanvullende Voorwaarden. Dit betekent dat als en voor zover de Aanvullende Voorwaarden afwijken van de algemene voorwaarden, de aanvullende voorwaarden voorrang hebben en hun volledige gelding houden. In geval de Aanvullende Voorwaarden voorts strijdig zijn met de voorgaande bijzondere voorwaarden, hebben de bijzondere voorwaarden steeds voorrang.

Algemeen

- 1) Het pachtobject wordt slechts bemest met ruige rundermest (mestcode 10 volgens Tabel 5 Forfaitaire stikstof- en fosfaatgehalten in dierlijke mest van de RVO, d.d. februari 2019) met een maximum van 20 ton per ha.
- 2) Het is pachter niet toegestaan het pachtobject te bemesten met andere meststoffen (drijf-, vaste-, kunstmest etc.). Het is pachter niet toegestaan om bagger op te brengen.
- 3) Het is pachter niet toegestaan chemische gewasbeschermings-/onkruidbestrijdingsmiddelen te gebruiken, met uitzondering van pleksgewijze bestrijding van haarden van akkerdistel, ridderzuring, jacobskruiskruid en brandnetel. Bij aanwezigheid op grote schaal van haarden van voornoemde onkruidsoorten meldt pachter dit direct aan verpachter en treden partijen in overleg over de bestrijdingsmogelijkheden.

Bij grasland

Paraaf verpachter

- Object [naam] -

Paraaf pachter



- 1) Pachtter is gehouden het gewas op het pachtobject minimaal éénmaal gedurende de pachtperiode te maaien en af te voeren.
- 2) Pachtter mag het pachtobject uitsluitend beweiden in de periode van 1 maart 2022 tot en met 31 november 2022 (hierna: “**de beweidingsperiode**”).
- 3) Gedurende de beweidingsperiode is begrazing toegestaan door maximaal 2 grootvee-eenheden (GVE) per hectare.
- 4) Beweiding vindt uitsluitend plaats door runderen of schapen.
- 5) Pachtter mag het grasland niet scheuren, frezen of herinzaaien (ook niet met stikstof bindende soorten als klaverachtigen).
- 6) Indien het pachtobject is gelegen in weidevogelgebied, zal pachtter het pachtobject in de rustperiode van 1 maart 2022 tot 15 juni 2022 niet bewerken. Gedurende deze rustperiode is beweiding wel toegestaan, mits de op het pachtobject aanwezige nesten van bescherming worden voorzien.

Bij bouwland

- 1) Pachtter mag op het pachtobject granen (geen mais), luzerne, vlas, hennepvezel, sorghum, Rode klaver, Inkarnaat klaver, Alexandrijnse klaver, boekweit, zonnebloem, bladkool, gele mosterd telen. Indien uit de basisregistratie gewaspercelen blijkt dat op het pachtobject al 3 jaar graan is geteeld, wordt het pachtobject geteeld met een rustgewas (bijvoorbeeld grasklaver).
- 2) Pachtter is verplicht om na iedere oogst van het hoofdgewas groenbemester/vanggewas in te zaaien (jaarrond groen).
- 3) De akkerranden rondom het pachtobject worden over een breedte van 3 meter, gemeten vanaf de grens van het pachtobject, door pachtter ingezaaid met een inheems akkerkruidmengsel, zoals nader uitgewerkt in de toelichting bij deze pachtovereenkomst.
- 4) Kerende groundbewerking(en) zijn niet toegestaan.

Ingebruikgeving uiterwaardgronden

Voor zover het verpachte is gelegen in de uiterwaarden (Grens waterstaatkundig beheer op <https://geoservices.rijkswaterstaat.nl/ext/geoweb51/index.html?viewer=LeggerRijkswaterstaatswerken.Webviewer>) geldt de volgende aanvullende voorwaarde:

De verpachter en de pachtter hebben vastgesteld dat aan partijen bij het aangaan van de overeenkomst geen specifieke informatie bekend is die belemmerend zou kunnen zijn voor het door de pachtter beoogde gebruik van het verpachte. De verpachter heeft de pachtter gewezen op de buitendijkse ligging van het verpachte. Pachtter verklaart ermee bekend te zijn dat het verpachte door overstroming kan onderlopen en dat vanwege slibafzetting, een verhoogde kans bestaat op de aanwezigheid en het ontstaan van verontreiniging en de eventueel daarmee gepaard gaande gebruiksbeperkingen. De pachtter vrijwaart de verpachter van de aansprakelijkheid voor de eventuele negatieve gevolgen voor diens bedrijfsvoering.

Aldus in 2-voud opgemaakt en getekend

Arnhem, d.d.-.....-2022

[plaats], d.d.-.....-2022

.....
De heer J.H.A. Arts
Provincie Gelderland

.....
De heer/mevrouw [voorletters, naam]

.....
De heer/mevrouw [voorletters, naam]

Bijlagen:

1. Kaarten pachtobject;
2. Algemene Voorwaarden pacht provincie Gelderland;
3. Toelichting op Aanvullende Voorwaarden.

Paraaf verpachter

- Object [naam] -

Paraaf pachter



Kaarten pachtobject



Algemene voorwaarden behorende bij pachtovereenkomst

Artikel 1 Los land

In geval van verpachting van los land zijn de bepalingen die betrekking hebben op de opstallen, te weten de artikelen 15 en 17 van de Algemene Voorwaarden, niet van toepassing.

Artikel 2 Aanvaarding

1. De verpachting geschiedt voetstoots, terwijl partijen verklaren het pachtobject geheel te kennen en daarvan geen nadere omschrijving te verlangen.
2. Verpachter is niet gehouden pachter te vrijwaren ter zake van heersende en lijdende erfdiensbaarheden of andere lusten en lasten, onverminderd de plicht van de verpachter de pachter hierover te informeren, zover hij deze bij het aangaan van de pachtovereenkomst kende of had behoren te kennen. Hij staat niet in voor gebreken bekend of onbekend, zichtbaar, onzichtbaar of verborgen. De verpachter is wel tot vergoeding van een door een gebrek veroorzaakte schade verplicht voor zover het gaat om gebreken die de verpachter bij het aangaan van de pachtovereenkomst kende of had behoren te kennen.
3. Verpachter is niet aansprakelijk voor (de gevolgen van) eventuele zichtbare of onzichtbare gebreken die na het aangaan van de pachtovereenkomst zijn ontstaan c.q. mochten ontstaan.
4. Pachter doet afstand van het recht op schadevergoeding in het geval pachter het gebruik of de vruchttrekking geheel of gedeeltelijk komt te missen door de uitoefening van een bestaand, bij het aangaan van de overeenkomst aan partijen redelijkerwijs niet bekend recht op het pachtobject door derden.

Artikel 3 Oppervlakte

Verskil tussen de werkelijke en opgegeven grootte van het pachtobject zal geen grond opleveren tot wijziging van de pachtprijs of vernietiging of ontbinding van de pachtovereenkomst.

Artikel 4 Pachtprijs en betaling

1. De pachtprijs zal, zonder enige korting, aftrek of verrekening, worden voldaan op de door verpachter aangegeven wijze.
2. Bij niet tijdige betaling van de pachtprijs is pachter in verzuim zonder dat enige voorafgaande ingebrekestelling nodig is. De alsdan verschuldigde pachtprijs wordt vermeerderd met 1% rente voor iedere maand of een gedeelte van een maand dat pachter in verzuim is. Pachter verkrijgt daardoor geen recht op uitstel van betaling.
De kosten verbonden aan de incasso van de pachtprijs komen voor rekening van pachter.

Artikel 5 Lasten

1. De gebruikerslasten komen voor rekening van pachter.
2. Indien pachter geen pachtersomslag is verschuldigd ingevolge artikel 116, onderdeel b, van de Waterschapswet, wordt de pachtprijs vermeerderd met maximaal 50% van de waterschapslasten zoals die in het betrokken jaar zijn vastgesteld.
3. Indien op het pachtobject een ruilverkavelingsrente dan wel een landinrichtingsrente rust, wordt de pachtprijs vermeerderd met 50% van de op het pachtobject rustende ruilverkavelingsrente dan wel landinrichtingsrente, met een maximum bedrag per hectare per jaar zoals die door de Minister van LNV of de Minister die landbouw in portefeuille heeft, wordt vastgesteld.

Artikel 6 Rechten van derden

1. Pachtter is verplicht bestaande uit- en/of overwegen over het pachtobject, hetzij ten behoeve van andere eigendommen van verpachter, hetzij dat verpachter deze aan derden heeft verleend, zonder vergoeding te gedogen.
2. Zonder voorafgaande schriftelijke toestemming van verpachter zal pachtter uit- en/of overwegen, anders dan bedoeld in het eerste lid, niet aan derden mogen toestaan of zodanig gebruik van het pachtobject mogen gedogen.
3. Pachtter is verplicht voor het bezit en het behoud van de rechten van verpachter op het pachtobject te waken. Voor zover mogelijk zal pachtter in verband daarmee rechten uitoefenen die verjaring voorkomen. Pachtter zal van iedere inbreuk op de in de eerste zin van dit lid bedoelde rechten onverwijld aan verpachter kennisgeven.
4. Pachtter is verplicht te zorgen dat ten laste van het pachtobject geen erfdienstbaarheden of andere lasten ontstaan, een en ander op straffe van vergoeding van kosten, schaden en renten.
5. Pachtter zal verpachter onverwijld in kennis stellen van feitelijkheden en handelingen van derden ten gevolge waarvan pachtter in het genot van het pachtobject wordt belemmerd.

Artikel 7 Jacht en visserij

1. Verpachter behoudt zich het recht en het genot van jacht en visserij op het pachtobject voor, waaronder begrepen het zoeken en rapen van eieren.
2. Pachtter verleent aan verpachter toestemming het genot van de jacht en de visserij op het pachtobject te verhuren. Voorts verleent pachtter aan verpachter en door deze aan te wijzen derden toestemming om op het pachtobject gebruik te maken van de eventuele ten behoeve van de uitvoering krachtens de Wet natuurbescherming gegeven vrijstellingen (artikel 3.15 en artikel 3.16), aanwijzingen (artikel 3.15 en artikel 3.16) en ontheffingen (artikel 3.17).
3. Pachtter machtigt hierbij verpachter aan derden, die ten behoeve van de uitoefening van het jachtrecht of de visserij gebruik van of toegang tot het pachtobject behoeven, dat gebruik of die toegang toe te staan.
4. Pachtter zal mede toezicht houden op het voorkomen van stroperij e.d., mededeling doen aan verpachter of zijn gemachtigde wanneer door hem stroperij of andere benadeling van de wild- en/of visstand wordt ontdekt en zelf maatregelen te nemen om te voorkomen dat het wildodeloos wordt verontrust of in gevaar gebracht.

Artikel 8 Gebruiksbeperkingen

1. Pachtter zal het pachtobject als een goed pachtter gebruiken overeenkomstig de bestemming. Zonder voorafgaande schriftelijke toestemming van verpachter zal pachtter:
 - het pachtobject niet van bestemming, inrichting of gedaante veranderen, ook niet door het aanbrengen van verbeteringen, tenzij deze veranderingen bij het einde van de pacht zonder noemenswaardige kosten ongedaan kunnen worden gemaakt althans kunnen worden verwijderd;
 - het pachtobject noch geheel noch gedeeltelijk aan anderen in pacht of gebruik afstaan of toelaten, o.a. inhoudende dat derden geen gewassen op het gepachte mogen telen;
 - geen grind, zand of andere bodemspecie verkopen of (doen) wegvoeren;
 - geen zuiveringsslib op het pachtobject aanbrengen;
 - het pachtobject niet exploiteren als pension voor verhuur van kamers, kampeerbedrijf o.i.d.;
 - op of in het pachtobject geen caravans, campers, vouwwagens e.d. van derden (doen) stallen;

- op het pachtobject geen afval, hoe ook genaamd, deponeren of zulks toestaan of toelaten;
 - geen overeenkomsten met derden aangaan, op grond waarvan de exploitatie van de grond aan beperkende maatregelen onderworpen kan worden, zoals het aangaan van beheersovereenkomsten;
 - op het pachtobject geen opstallen, reclameborden (waaronder begrepen reclame-uitingen anderszins) e.d. plaatsen of doen plaatsen;
 - geen vee van anderen inscharen;
 - geen gewassen op stam verkopen;
- Voormelde opsomming is niet limitatief.
- Bij verlening van toestemming geldt dat onderhoud, reparaties en verzekering van het opgerichte en de verhoging van grond- en andere lasten die daarvan het gevolg is, voor rekening van pachter komen, onverminderd het recht van verpachter om nadere voorwaarden te stellen.
2. De teelt van bolgewassen (o.a. lelies) is niet toegestaan.
 3. Pachter zal het pachtobject niet in waarde mogen doen verminderen.

Artikel 9 Gronden

1. Zonder voorafgaande schriftelijke toestemming van verpachter, is het pachter niet toegestaan grasland te scheuren, behoudens na verkregen machtiging overeenkomstig artikel 7:348 lid 2, 3 en 4 van het Burgerlijk Wetboek.
2. Pachter moet het land vrijhouden van schadelijke gewassen en onkruid en hij zal het onderhoud van het pachtobject zodanig moeten verzorgen zoals nodig is en wordt vereist.
3. Pachter dient zaaizaad en pootgoed te gebruiken dat aan de gebruikelijke eisen voldoet.
4. Pachter zal het pachtobject regelmatig en naar behoren bemesten met de door verpachter toegestane middelen en hoeveelheden, met inachtneming van de eventuele voorwaarden of beperkingen die in de bijzondere en aanvullende voorwaarden van de pachtovereenkomst zijn gesteld. In afwijking van het voorgaande, is bemesting niet toegestaan op gronden met een (publiekrechtelijke of privaatrechtelijke) natuurbestemming.
5. Pachter zal akkerbouwgrond betelen met een bouwplan waarbij een gangbare vruchtwisseling wordt toegepast, die aansluit aan de teelt van vorige jaren, waarbij het telen van grove tuinbouwproducten is toegestaan, één en ander met inachtneming van de eventuele voorwaarden of beperkingen die in de bijzondere en aanvullende voorwaarden van de pachtovereenkomst zijn gesteld.
6. Pachter zal er voor zorg dragen, dat geen loslopende honden en/of katten op het gepachte land aanwezig zijn.

Artikel 10 Houtopstanden

1. Houtopstanden blijven met uitzondering van de vruchtbomen buiten deze overeenkomst. Verpachter behoudt zich derhalve het genot van alle houtopstanden voor, alsmede het recht van herinplant.
2. Pachter moet dulden dat het verpachte door verpachter of door hem in te schakelen derden wordt betreden voor het vellen, afvoeren, onderhouden en weder inplanten, zonder dat verpachter daarvoor enige schadevergoeding aan pachter verschuldigd is.
3. Pachter zal zodanige voorzieningen treffen dat wordt voorkomen dat door op het pachtobject geweid vee schade aan de houtopstanden wordt toegebracht. Afrasteringen mogen op geen enkele wijze aan houtopstanden worden bevestigd.

Artikel 11 Boomgaarden

1. Pachtter zal er voor zorg dragen, dat de boomgaard als zodanig in stand blijft. Het is niet toegestaan in de boomgaard vee te weiden. Pachtter zal de opstand naar de eisen van de tijd verzorgen.
2. Afzonderlijke dode en/of zieke vruchtbomen zullen door pachtter worden verwijderd en op zijn kosten vervangen.
3. Een als één geheel geëxploiteerd onderdeel van de vruchtboomopstand, dan wel de gehele opstand, mag niet zonder voorafgaande schriftelijke toestemming van verpachtter worden gerooid, dan wel op andere wijze teniet worden gedaan of omgeënt. Verpachtter kan aan deze toestemming voorwaarden verbinden ten aanzien van het opnieuw inplanten van de desbetreffende oppervlakte, welke voorwaarden alsdan onder meer betrekking kunnen hebben op het beplantingsschema, soorten en onderstammen.
4. Boomgaarden of onderdelen daarvan, waarvan gerooide opstanden niet door pachtter behoeven te worden vervangen, zullen aan het einde van de pachtovereenkomst als goed onderhouden bouw- en/of grasland door pachtter worden opgeleverd.
5. De aanwezige, dan wel door pachtter noodzakelijk geachte windschermen moeten door hem worden onderhouden, dan wel ingeplant. Het verwijderen van de windschermen, ook als deze door pachtter zijn aangelegd, is slechts toegestaan na schriftelijke toestemming van verpachtter.
6. In afwijking van het gestelde in artikel 10 van deze Algemene Voorwaarden komt de eventuele houtopbrengst van verwijderde windschermen aan pachtter ten goede.

Artikel 12 Toegang

1. Verpachtter en door hem aangewezen derden hebben te allen tijde het recht op vrije toegang tot het pachtobject, voor zover dit niet de gepachte woning betreft. Deze laatste zal verpachtter of door hem aangewezen derden slechts mogen betreden na voorafgaande mededeling aan pachtter.
2. Bij voorgenomen vervreemding of opnieuw verpachten zal, op de daarvoor door verpachtter aan te wijzen tijden - die plaatselijk gebruikelijk zijn - pachtter medewerking verlenen aan het bezichtigen van het pachtobject en zullen desgevraagd inlichtingen of aanwijzingen door pachtter moeten worden gegeven aan belangstellenden.
3. Verpachtter behoudt zich te allen tijde het recht voor de nodige werkzaamheden dienende tot onderhoud van het pachtobject te verrichten c.q. te doen verrichten en op het pachtobject bij voorgenomen verkoop of verpachting borden en/of aankondigingen te plaatsen.

Artikel 13 Productie-/leveringsrechten

1. In geval op het pachtobject productie-, betalings- en/of leveringsrechten of dergelijke rusten of komen te rusten of op andere wijze met het pachtobject verbonden zijn of worden, verplicht pachtter zich om deze rechten in stand te houden.
2. Pachtter verplicht zich om verpachtter alle noodzakelijke informatie te verstrekken verband houdende met voormelde rechten, hun aard en omvang.
3. Bij het eindigen van de pachtovereenkomst dient pachtter deze rechten eerst aan verpachtter ter beschikking te stellen, opdat deze rechten bij het pachtobject blijven. Pachtter zal tevens zijn medewerking verlenen aan de overdracht van deze rechten aan verpachtter/eigenaar en/of volgende gebruiker.

Artikel 14 Onderhoud algemeen

1. Pachtter moet op zijn kosten de aanwezige sloten, greppels, drainagesystemen en duikers jaarlijks vóór de schouwdatum schoonmaken.
2. Pachtter zal op zijn kosten moeten repareren, onderhouden en eventueel vernieuwen alle omheiningen, hekken, pompen, drinkgelegenheden, waterleidingen, sloten, greppels, duikers, wegen, dammen, bruggen, op- en afritten en drainagesystemen.
3. Pachtter zal op zijn kosten bouwland op zandgrond (na de teelt van mais) cultiveren en inzaaien met een vanggewas of groenbemester.
4. Boeten en kosten betreffende het pachtobject, welke aan verpachter door publiekrechtelijke lichamen worden opgelegd c.q. in rekening worden gebracht, komen, indien deze het gevolg zijn van nalatigheid van pachtter, voor zijn rekening.
5. Pachtter is aansprakelijk voor alle schade en kosten bij het niet nakomen van verplichtingen uit deze overeenkomst.
6. Verpachter kan aanwijzingen geven aan pachtter omtrent onderhoudszaken die ten laste van pachtter komen. Indien pachtter een dergelijke aanwijzing ontvangt, dient hij deze onverwijld uit te voeren.

Artikel 15 Onderhoud opstallen

1. Ten laste van verpachter zal uitsluitend zijn het groot onderhoud, waaronder wordt verstaan dat van muren en gewelven en herstellingen van balken en daken en voorts het buitenschilderwerk.
2. Geringe en dagelijkse reparaties, alsmede reparaties die voortvloeien uit onoordeelkundig gebruik, nalatigheid, onachtzaamheid of verzuim van pachtter c.q. zijn gezinsleden, komen voor rekening van pachtter.
3. Voor rekening van pachtter komt onder meer (niet limitatief):
 - het schoonhouden van schoorstenen, dakgoten, dakbedekking, waaronder het regelmatig ontdoen van mos van rietdaken;
 - closetinstallaties, putten en reservoirs, zulks met inbegrip van leidingen en rioleringen;
 - het glas- en dak(en) van de van het pachtobject deel uitmakende opstal(len) dichthouden;
 - vernieuwing van gebarsten ruiten;
 - onderhoud, instandhouding en vernieuwing van alle waterleidingen met kranen en andere toebehoren;
 - onderhoud, instandhouding en vernieuwing van de leiding die de eventuele hydrofoorinstallatie verlaat, indien die installatie door verpachter is aangelegd;
 - onderhoud, herstel en vernieuwing van alle hang- en sluitwerk;
 - onderhoud, herstel en vernieuwing van alle gas-, water-, elektriciteits-, telefoon- en overige leidingen met toe- en bijbehoren, een en ander overeenkomstig de eisen die ter zake door het betreffende distributiebedrijf worden gesteld;
 - het onderhoud van alle zichtbare ijzerwerk in stal en schuur;
 - het herstel van abnormale slijtage veroorzaakt door de levende inventaris aan het hout-, metsel- en ijzerwerk e.d.;
 - het jaarlijks oliën, teren en carbolineren van alle ongeverfd houtwerk, dat aan de buitenlucht is blootgesteld;
 - het behang- en schilderwerk binnenshuis;
 - al datgene dat kan strekken tot bevordering van orde en reinheid aan en om de woning en bedrijfsgebouwen.

4. Indien in het verpachte een centrale verwarmingsinstallatie en/of warmwatertapinstallatie aanwezig is, zal pachter voor het behoud daarvan zorg dragen "als een goed huisvader". Voor rekening van pachter zijn alle kosten van herstel van schade - niets uitgezonderd - ontstaan door nalatigheid, onoordeelkundig gebruik of het op ondeskundige wijze reinigen van de ketel met toebehoren door pachter zelf of door hem aangewezen personen. Pachter is verplicht maatregelen te nemen die hem ten dienste staan ter voorkoming van bevrozing van de centrale verwarmingsinstallatie en de warmwatertapinstallatie. Voor zover zulks niet door verpachter voor rekening van pachter geschiedt, zal pachter voor zijn rekening zorg dragen voor het afsluiten van een zogenaamd service-abonnement bij een erkend installatiebedrijf, in welk abonnement het jaarlijks reinigen van de ketel met toebehoren is begrepen.
5. Pachter is verplicht aan verpachter zo spoedig mogelijk kennis te geven van spoedeisende onderhoudswerkzaamheden die ten laste van verpachter komen en in afwachting van herstelling al die maatregelen te nemen die verdere schade zoveel mogelijk voorkomen.

Artikel 16 Verzekering

1. Pachter verplicht zich te verzekeren tegen bedrijfsschade, waartegen verzekering redelijkerwijs verwacht kan worden. Nalatigheid wordt aangemerkt als schuld in de zin van artikel 7:330 lid 2 sub b van het Burgerlijk Wetboek. Onder de verzekeringsverplichting wordt verstaan de verzekering tegen brand-, bliksem- en stormschade van vee, voorraden, landbouwgereedschappen, werktuigen en alles wat tot de bedrijfsinventaris van pachter behoort.
2. Pachter zal de verzekering afsluiten bij een solide brand- en/of schadeverzekeringsmaatschappij.
3. Kwitanties van de laatst betaalde premie moeten op verzoek bij de betaling van de eerste pachttermijn van ieder pachtjaar worden overlegd. Indien verpachter zulks wenst, moet pachter de polissen van deze verzekering aan verpachter ter inzage geven.

Artikel 17 Brand- of storm, molest

1. Ingeval door brand, veroorzaakt door schuld van pachter of van hen die met zijn toestemming op of in het pachtobject verblijven, de gepachte gebouwen geheel of gedeeltelijk worden vernield, behoudt verpachter zich het recht voor de volle pachtsom te vorderen, onverminderd zijn recht op schadevergoeding krachtens de wettelijke bepalingen.
2. In geval van gehele of gedeeltelijke vernieling van de gepachte gebouwen door een omstandigheid buiten de schuld van pachter of van hen die ingevolge het eerste lid aansprakelijk zijn, zal aan pachter op diens verzoek een redelijke korting op de pacht prijs worden verleend. Verpachter zal echter niet kunnen worden verplicht tot betaling van schadevergoeding aan pachter wegens gemis van genot of anderszins.
3. Bij gehele of gedeeltelijke vernieling van gebouwen zal pachter voor eigen rekening zorg dragen voor een tijdelijke voorziening in bewoning, berging en veestalling.
4. Indien ten aanzien van de bescherming tegen gevaren van aanvalsdaden uit de lucht en/of gewelddaden of terreuracties vanaf de grond van welke aard, oorsprong of oorzaak ook, door de overheid wetten worden afgekondigd of maatregelen verplichtend worden voorgeschreven, zal pachter verplicht zijn die voorschriften of maatregelen voor zover betrekking hebbende op het

pachtobject na te komen of te gedogen. Hij zal daarvoor geen vergoeding, compensatie of schadeloosstelling van verpachter kunnen vorderen.

Hetzelfde geldt voor genoemde daden, acties of tegenmaatregelen direct of indirect gevraagd, of ongevraagd veroorzaakte schade of ongerief aan het pachtobject.

Artikel 18 Schade/aansprakelijkheid

Pachter zal verpachter onverwijld kennisgeven van schade, door hem of derden aan het pachtobject toegebracht. Pachter is jegens verpachter aansprakelijk voor alle schade aan het pachtobject toegebracht, tenzij deze schade buiten zijn schuld en de schuld van hen die met zijn toestemming op of in het pachtobject verblijven, ontstaan is.

Artikel 19 Onteigening

1. Indien een gedeelte van het pachtobject wordt onteigend, zal de pachtprijs evenredig worden verlaagd, onverminderd de wettelijke rechten van pachter tegenover de onteigenaar.
2. Bij onteigening, geheel of gedeeltelijk, is verpachter aan pachter geen enkele schadevergoeding verschuldigd, onverminderd de wettelijke rechten van pachter tegenover de onteigenaar.

Artikel 20 Mededelingen bij overlijden

Bij het overlijden van pachter zijn de erfgenamen van pachter gehouden daarvan binnen een maand mededeling aan verpachter te doen. Voorts zullen zij daarbij mededelen wie de erfgenamen van pachter zijn en uit welke hoofde.

Artikel 21 Oplevering

1. Pachter levert het pachtobject bij het einde van de pachtijd aan verpachter op in dezelfde staat en met dezelfde bestemming als waarin hij het heeft ontvangen, of waarin het is gebracht met toestemming van verpachter of met machtiging van de Grondkamer of de rechter.
2. Woningen c.q. bedrijfsgebouwen zullen bovendien geheel ontruimd, glas-, dak-, deur- en vensterdicht, zuig, bezem- en/of spuitschoon en overigens gebruiksvrij in goede staat aan verpachter worden opgeleverd.
3. De eigendom van gewassen, al dan niet wortelvast, producten, machines, materialen e.d. die na de oplevering nog op of in het pachtobject aanwezig zijn, worden eigendom van verpachter zonder dat verpachter daarvoor enige vergoeding aan pachter is verschuldigd, tenzij bedoelde eigendom is overgegaan naar de opvolgende pachter.
4. Pachter zal bij het eindigen van de pacht de landerijen, sloten, greppels en verder alles wat ten dienste van het pachtobject aanwezig is (o.a. dammen, hekken en afrasteringen) en zaken die bestanddeel zijn van het pachtobject in goede staat opleveren, zulks ten genoegen van verpachter.
5. Pachter dient bouwland op kleigrond geploegd op wintervoor aan verpachter op te leveren, met inachtneming van de eventuele voorwaarden of beperkingen die in de bijzondere en aanvullende voorwaarden van de pachtovereenkomst zijn gesteld.
6. Pachter mag niet zonder voorafgaande schriftelijke toestemming van verpachter gebruik maken van het aan hem op grond van artikel 7:349 van het Burgerlijk Wetboek toekomende recht tot ontruiming.

Artikel 22 Ingebrekestelling en boete

1. Ten aanzien van de bij deze overeenkomst aangegane verplichtingen, zullen partijen in verzuim zijn door de enkele daad of nalatigheid of door enkel verloop van een te stellen termijn of door het verstrijken van een gestelde datum, zonder dat enige sommatie, ingebrekestelling of gerechtelijke tussenkomst vereist is.
2. Indien pachter in verzuim is na ommekomst van het gestelde in lid 1 van dit artikel, is pachter een direct opeisbare boete verschuldigd van 2 pro mille van de overeengekomen jaarlijkse pachtprijs met een minimum van € 50,-- (zegge: vijftig euro) per dag gedurende maximaal 60 dagen.
3. Indien pachter in verzuim is het gepachte bij het einde van de pacht te verlaten, ontruimen en ter vrije beschikking van verpachter te stellen, is pachter een direct opeisbare boete verschuldigd ter hoogte van tweemaal de jaarpacht, omgerekend per dag, met een minimum van € 50,-- (zegge: vijftig euro) per dag.

Artikel 23 Faillissement

Bij faillissement van pachter kan verpachter de pacht opzeggen overeenkomstig het bepaalde in artikel 39 van de Faillissementswet. Verpachter kan alsdan de volledige pachtprijs over het lopende pachtjaar opeisen.

Artikel 24 Kosten

De kosten aan de opstelling en afsluiting van deze overeenkomst verbonden, alsmede de kosten van eventuele aanvullings- en wijzigingsovereenkomsten en de toetsingskosten van de Grondkamer komen voor rekening van pachter. Deze kosten dienen door pachter aan verpachter te worden voldaan binnen 14 dagen nadat verpachter om desbetreffende voldoening heeft verzocht, waarbij het bepaalde in artikel 4 lid 2 van deze Algemene Voorwaarden van overeenkomstige toepassing is.

Paraaf verpachter

Paraaf pachter

Bijlage 3

Toelichting op de aanvullende voorwaarden

Aanleiding

In de provinciale omgevingsvisie staat het volgende:

Duurzaam: groen doen! Duurzaam is voor ons geen keuze. Onze manier van wonen, werken, verplaatsen, leven moet echt anders. Het roer moet om willen we het gave Gelderland dat we hebben opgebouwd ook vast kunnen houden in de toekomst. Een duurzaam Gelderland in alle opzichten. Of het nu gaat om water, natuur, landbouw of om hoe wij wonen en werken en ons verplaatsen. Een ambitieuze, maar onvermijdelijke opgave. Duurzaam is minder zeggen en meer doen! Wij schuwen niet de lat hoog te leggen, ongewenste ontwikkelingen tegen te houden en waar nodig buiten de gebaande paden te treden. Met ons van oorsprong groene karakter zit duurzaamheid in ons DNA. We beschikken over talrijke bewezen initiatieven en kansrijke aanknopingspunten om werk te maken van een duurzame omgeving, samenleving en economie.

Paraaf verpachter

- Object [naam] -

Paraaf pachter



Gelderland heeft een rijke natuur, waaronder de Veluwe met haar bossen, heide, stuifzand en haar specifieke dier- en plantensoorten. We hebben een groot Gelders natuurnetwerk ontwikkeld met allerlei verbindingzones – ecologisch poorten, ecoducten, uiterwaarden – dat voor de biodiversiteit belangrijke gebieden in en buiten Gelderland verbindt. Tegelijkertijd merken we, ook in Gelderland, dat de variatie in planten- en diersoorten daalt. Er is meer nodig om dit weer op peil te krijgen. De meeste kansen zien we door veehouderij, land- en tuinbouw en natuur slimmer te verbinden.

Onze Gedeputeerde Staten geven aan dat we in de 21e eeuw staan voor een nieuwe uitdaging: voedselproductie met herstel van biodiversiteit, landschappen en kringlopen. Voorwaarden hiervoor zijn een levende en gevarieerde bodem en voldoende bestuivende insecten. De richting die ons voor ogen staat is daarom een natuurinclusieve kringlooplandbouw met een duurzaam verdienmodel (met een langere levensvatbaarheid). Hiermee bedoelen we een economisch rendabel landbouwsysteem dat optimaal beheer van natuurlijke hulpbronnen duurzaam integreert in bedrijfsvoering, inclusief zorg voor ecologische functies en de biodiversiteit op en om het bedrijf.

Wij willen daarin zelf het goede voorbeeld geven en dat is voor ons aanleiding geweest voor de pachtvoorwaarden die wij stellen aan onze eigen gronden. Indien u in uw verdere bedrijfsvoering ook wilt veranderen in de richting die ons voor ogen staat (natuurinclusieve kringlooplandbouw) willen wij graag met u verder kijken hoe dat vorm te geven.

Doel

Met deze voorwaarden willen we werken aan een levende en gevarieerde bodem en voldoende bestuivende insecten. We hebben daarbij gebruik gemaakt van de voorwaarden uit de beheerpakketten die ook gebruikt worden in het Agrarisch natuur en landschapsbeheer en van de rapportage van Louis Bolck Instituut (LBI) /WUR (juni 2017): [Maatregelen natuurinclusieve landbouw](#).

Grasland

Bij grasland streven we naar de ontwikkeling van kruidenrijk grasland. Kruidenrijk grasland met de verschillende functionele groepen (grassen, vlinderbloemigen en kruiden) is een van de belangrijke onderdelen van functionele agrobiodiversiteit op een melkveebedrijf.

Daarnaast is het uitermate belangrijk voor specifieke soorten zoals weidevogels. Momenteel wordt “kruidenrijk” grasland vooral gekoppeld aan weidevogeldoelstellingen. Dat kruidenrijk grasland ook functioneel is voor de bedrijfsvoering wordt weliswaar nog weinig meegewogen, maar het draagt bij aan diergezondheid, veerkracht van de bodem en stabiliteit van de productie.

Bouwland/akkerbouw

Bij bouwland/akkerbouw willen we werken aan de verbetering van de bodemkwaliteit en daarmee aan de productiviteit, naast het verbeteren van de leefomgeving van soorten zoals akkervogels. Het gaat dan om de combinatie van: het verruimen van het bouwplan, niet-kerende grondbewerking, groenbemesters, akkerbedekking in de winter en akkerrandenbeheer. Mestkwaliteit in relatie tot bodemkwaliteit is van belang voor natuurinclusieve akkerbouw.

Toelichting op de voorwaarden

Verruimen van het bouwplan met rustgewas

Bouwplanverruiming met een rustgewas als grasklaver of veldbonen afgewisseld met (winter)granen kan de bodemkwaliteit en de organische stofopbouw verbeteren. Het gaat dan om een betere structuur maar ook om het vastleggen van stikstof door vlinderbloemige. Een ruimer bouwplan kan ook het gebruik van bestrijdingsmiddelen terugdringen, mits goed afgestemd op andere maatregelen. Hierdoor kan bij een vervolgteelt van granen eenzelfde opbrengst worden behaald met minder input van nutriënten en pesticiden.

Een verruimd bouwplan en minder externe nutriënten hebben een positief effect op biodiversiteit (Geiger et al., 2010). Economische winst voor de boer wordt behaald door bodemverbeterende maatregelen, en de reductie in inkoop van (kunst)meststoffen en bestrijdingsmiddelen.

Herinzaai met groenbemester

Na de oogst van een gewas is het belangrijk dat bouwland begroeid de winter in gaat. Dit kan via een vanggewas/groenbemester of via het bouwplan (bijvoorbeeld inzaai van wintergraan). Met dit gewas kan stikstof in de bodem worden vastgelegd en de doorworteling is positief voor de bodemstructuur en het bodemleven. Dat deze maatregel op de lange termijn rendabel is laat de ervaring van de Stichting Veldleeuwerik zien. Hierbij hebben telers met bodemmaatregelen en andere duurzaamheidsmaatregelen na 15 jaar stabielere opbrengsten die minder gevoelig zijn voor weersinvloeden, waardoor de opbrengsten toegenomen zijn.

Akkerranden en Akkerkruidenmengsel

Akkerranden hebben, mits goed aangelegd en onderhouden, een zeer positief effect op bufferfuncties, verminderd gebruik van gewasbeschermingsmiddelen, bestuiving en landschapsbeleving.

Mengsels voor meerjarige akkerranden bestaan uit grassen, kruiden en eventueel granen. Het aanbod aan zaadmengsels in de handel is groot.

1. Gebruik alleen zaden van inheemse soorten. Die leveren de grootste bijdrage aan versterking van de biodiversiteit.
2. Geschikte mengsels zijn o.a.:
 - a. Mengsel A6 eenjarige akkerkruiden, van: Cruydt-Hoeck v.o.f., Abbendijk 6, 8422 DL Nijberkoop, <https://www.cruydt-hoeck.nl/over-cruydt-hoeck/t288>
 - b. B111 Akkermengsel, van: Biodivers BV, Hoenkoopse Buurtweg 51, 3421 GB Oude Water, <https://biodivers.nl/b111-akkerplantenmengsel/>
 - c. Basismengsel Peter Verbeek akkers, van: Natuurbalans-Limes Divergens, Toernooiveld 1, 6525 ED Nijmegen, <https://www.natuurbalans.nl/contact>
3. U kunt ook advies vragen bij de agrarische natuur- en landschapsvereniging in uw regio.

Voor meer informatie over akkers en vogels en hoe je dat in je bedrijfsvoering kunt inpassen verwijzen we graag naar de site van de vogelbescherming: [factsheet meerjarige akkerrand](#)

Pleksgewijze bestrijding

Probeer eerst minder gewenste soorten zoals akkerdistel pleksgewijs te maaien vóór de bloei. Dit zorgt dat de planten zich niet uitzaaien. Gevarieerd maaibeheer zorgt voor meer diversiteit in de begroeiing. Bijvoorbeeld door het deel dat grenst aan een landschapselement, een sloot of een berm slechts eenmaal (laat) te maaien en het andere deel tweemaal. Om meer structuur en zaden in de winterperiode te krijgen, kunt u het maaien van kruidenrijke en schrale randen of hoeken van het perceel een jaar overslaan.



Toelichting op de aanvullende voorwaarden

Aanleiding

In de provinciale omgevingsvisie staat het volgende:

Duurzaam: groen doen! Duurzaam is voor ons geen keuze. Onze manier van wonen, werken, verplaatsen, leven moet echt anders. Het roer moet om willen we het gave Gelderland dat we hebben opgebouwd ook vast kunnen houden in de toekomst. Een duurzaam Gelderland in alle opzichten. Of het nu gaat om water, natuur, landbouw of om hoe wij wonen en werken en ons verplaatsen. Een ambitieuze, maar onvermijdelijke opgave. Duurzaam is minder zeggen en meer doen! Wij schuwen niet de lat hoog te leggen, ongewenste ontwikkelingen tegen te houden en waar nodig buiten de gebaande paden te treden. Met ons van oorsprong groene karakter zit duurzaamheid in ons DNA. We beschikken over talrijke bewezen initiatieven en kansrijke aanknopingspunten om werk te maken van een duurzame omgeving, samenleving en economie.

Gelderland heeft een rijke natuur, waaronder de Veluwe met haar bossen, heide, stuifzand en haar specifieke dier- en plantensoorten. We hebben een groot Gelders natuurnetwerk ontwikkeld met allerlei verbindingzones – ecologisch poorten, ecoducten, uiterwaarden – dat voor de biodiversiteit belangrijke gebieden in en buiten Gelderland verbindt. Tegelijkertijd merken we, ook in Gelderland, dat de variatie in planten- en diersoorten daalt. Er is meer nodig om dit weer op peil te krijgen. De meeste kansen zien we door veehouderij, land- en tuinbouw en natuur slimmer te verbinden.

Onze Gedeputeerde Staten geven aan dat we in de 21e eeuw staan voor een nieuwe uitdaging: voedselproductie met herstel van biodiversiteit, landschappen en kringlopen. Voorwaarden hiervoor zijn een levende en gevarieerde bodem en voldoende bestuivende insecten. De richting die ons voor ogen staat is daarom een natuurinclusieve kringlooplandbouw met een duurzaam verdienmodel (met een langere levensvatbaarheid). Hiermee bedoelen we een economisch rendabel landbouwsysteem dat optimaal beheer van natuurlijke hulpbronnen duurzaam integreert in bedrijfsvoering, inclusief zorg voor ecologische functies en de biodiversiteit op en om het bedrijf.

Wij willen daarin zelf het goede voorbeeld geven en dat is voor ons aanleiding geweest voor de pachtvoorwaarden die wij stellen aan onze eigen gronden. Indien u in uw verdere bedrijfsvoering ook wilt veranderen in de richting die ons voor ogen staat (natuurinclusieve kringlooplandbouw) willen wij graag met u verder kijken hoe dat vorm te geven.

Doel

Met deze voorwaarden willen we werken aan een levende en gevarieerde bodem en voldoende bestuivende insecten. We hebben daarbij gebruik gemaakt van de voorwaarden uit de beheerpakketten die ook gebruikt worden in het Agrarisch natuur en landschapsbeheer en van de rapportage van Louis Bolck Instituut (LBI) /WUR (juni 2017): [Maatregelen natuurinclusieve landbouw](#).

Grasland

Bij grasland streven we naar de ontwikkeling van kruidenrijk grasland. Kruidenrijk grasland met de verschillende functionele groepen (grassen, vlinderbloemigen en kruiden) is een van de belangrijke onderdelen van functionele agrobiodiversiteit op een melkveebedrijf.

Daarnaast is het uitermate belangrijk voor specifieke soorten zoals weidevogels. Momenteel wordt “kruidenrijk” grasland vooral gekoppeld aan weidevogelstellingen. Dat kruidenrijk grasland ook functioneel is voor de bedrijfsvoering wordt weliswaar nog weinig meegewogen, maar het draagt bij aan diergezondheid, veerkracht van de bodem en stabiliteit van de productie.

Bouwland/akkerbouw

Bij bouwland/akkerbouw willen we werken aan de verbetering van de bodemkwaliteit en daarmee aan de productiviteit, naast het verbeteren van de leefomgeving van soorten zoals akkervogels. Het gaat dan om de combinatie van: het verruimen van het bouwplan, niet-kerende grondbewerking, groenbemesters, akkerbedekking in de winter en akkerrandenbeheer. Mestkwaliteit in relatie tot bodemkwaliteit is van belang voor natuurinclusieve akkerbouw.

Toelichting op de voorwaarden

Verruimen van het bouwplan met rustgewas

Bouwplanverruiming met een rustgewas als grasklaver of veldbonen afgewisseld met (winter)granen kan de bodemkwaliteit en de organische stofopbouw verbeteren. Het gaat dan om een betere structuur maar ook om het vastleggen van stikstof door vlinderbloemige. Een ruimer bouwplan kan ook het gebruik van bestrijdingsmiddelen terugdringen, mits goed afgestemd op andere maatregelen. Hierdoor kan bij een vervolgteelt van granen eenzelfde opbrengst worden behaald met minder input van nutriënten en pesticiden.

Een verruimd bouwplan en minder externe nutriënten hebben een positief effect op biodiversiteit (Geiger et al., 2010). Economische winst voor de boer wordt behaald door bodemverbeterende maatregelen, en de reductie in inkoop van (kunst)meststoffen en bestrijdingsmiddelen.

Herinzaai met groenbemester

Na de oogst van een gewas is het belangrijk dat bouwland begroeid de winter in gaat. Dit kan via een vanggewas/groenbemester of via het bouwplan (bijvoorbeeld inzaai van wintergraan). Met dit gewas kan stikstof in de bodem worden vastgelegd en de doorworteling is positief voor de bodemstructuur en het bodemleven. Dat deze maatregel op de lange termijn rendabel is laat de ervaring van de Stichting Veldleeuwerik zien. Hierbij hebben telers met bodemmaatregelen en andere duurzaamheidsmaatregelen na 15 jaar stabielere opbrengsten die minder gevoelig zijn voor weersinvloeden, waardoor de opbrengsten toegenomen zijn.

Akkerranden en Akkerkruidenmengsel

Akkerranden hebben, mits goed aangelegd en onderhouden, een zeer positief effect op bufferfuncties, verminderd gebruik van gewasbeschermingsmiddelen, bestuiving en landschapsbeleving.

Mengsels voor meerjarige akkerranden bestaan uit grassen, kruiden en eventueel granen. Het aanbod aan zaadmengsels in de handel is groot.

1. Gebruik alleen zaden van inheemse soorten. Die leveren de grootste bijdrage aan versterking van de biodiversiteit.
2. Geschikte mengsels zijn o.a.:
 - a. Mengsel A6 eenjarige akkerkruiden, van: Cruydt-Hoeck v.o.f., Abbendijk 6, 8422 DL Nijberkoop, <https://www.cruydt-hoeck.nl/over-cruydt-hoeck/t288>
 - b. B111 Akkermengsel, van: Biodivers BV, Hoenkoopse Buurtweg 51, 3421 GB Oude Water, <https://biodivers.nl/b111-akkerplantenmengsel/>
 - c. Basismengsel Peter Verbeek akkers, van: Natuurbalans-Limes Divergens, Toernooiveld 1, 6525 ED Nijmegen, <https://www.natuurbalans.nl/contact>
3. U kunt ook advies vragen bij de agrarische natuur- en landschapsvereniging in uw regio.

Voor meer informatie over akkers en vogels en hoe je dat in je bedrijfsvoering kunt inpassen verwijzen we graag naar de site van de vogelbescherming: [factsheet meerjarige akkerrand](#)

Pleksgewijze bestrijding

Probeer eerst minder gewenste soorten zoals akkerdistel pleksgewijs te maaien vóór de bloei. Dit zorgt dat de planten zich niet uitzaaien. Gevarieerd maaibeheer zorgt voor meer diversiteit in de begroeiing. Bijvoorbeeld door het deel dat grenst aan een landschapselement, een sloot of een berm slechts eenmaal (laat) te maaien en het andere deel tweemaal. Om meer structuur en zaden in de winterperiode te krijgen, kunt u het maaien van kruidenrijke en schrale randen of hoeken van het perceel een jaar overslaan.